

ACCUEIL GENEALH LIEN GENEALOGIES FAMILLES



<http://www.genealh.com/>

de RIVAUDEAU

Étymologie :

D'après quelques publications le premier RIVAUDEAU connu aurait porté le nom de RIBAUDEAU, et compte tenu de sa connotation l'aurait modifié

RIBAUDEAU serait issu de RIBALT RIBAUD qui signifie homme débauché ou vagabond, et peut être aussi d'un nom germanique Ric-bald (puissant-audacieux)

RIVAUDEAU fait référence au rivage, ruisseau, ou nom de hameau.

Lieu : Vendée, Fontenay le Comte, Sallertaine, Châteauneuf, Saint Révérend

Notes : La famille RIVAUDEAU est éteinte, le nom perdure dans l'histoire grâce au célèbre André de RIVAUDEAU, poète humaniste au XVI^{ème} siècle. Il s'agit ici d'un document rassemblant quelques recherches à approfondir.

Sources :

Archives Départementales de la Vendée : Registres paroissiaux, fonds notariés

Histoire de la maison royale de France anciens barons du royaume : et des grands officiers de la couronne, Vol....

Conseil Général de la Vendée, 2e session ordinaire - Rapport du Préfet et supplément (v. 1-180), Edité en 1890)Source: AD85

Annuaire départemental de la Société d'émulation de la Vendée. [puis Bulletin périodique] - 1858 (A5). Auteur : Société d'émulation de la Vendée Edité en 1858Source: Gallica

Mémoires de la Société de statistique du département des Deux-Sèvres

Noms et prénoms de France par Albert DAUZAT

Avertissements :

L'orthographe des noms de personnes et de lieux peuvent varier selon les retranscriptions des prêtres, ou clercs, notaires, tabellions, avec des variantes locales, accents, phonétiques, maîtrise de l'écriture.

Il est à rappeler que l'orthographe reste très libre jusqu'au XVIII^{ème} siècle voire début du XIX^{ème}.

Document susceptible d'ajouts et de corrections selon les états des recherches

Blasons :

HOZIER (Poitou)

N de RIVAUDEAU Veuve de M de La GALLONNIÈRE (JALLONNIÈRE) (probablement Delle Julienne de La TOUSCHE LIMOUZINIÈRE)

« D'azur à trois tourteaux d'or, posés 2 et 1 »

N de RIVAUDEAU

« D'azur à une fasce ondée d'argent

Son épouse

« De sable à une barre ondée d'or »

Armorial du poitou

André de RIVAUDEAU Sieur des Roziers à Chateauneuf

Louis de RIVAUDEAU Sieur de La Guillonnière à Sallertaine

Louis de RIVAUDEAU Sieur de La Guillotière à Saint Gervais

« D'argent à une croix pattée de gueule »

ou autre version indique « la croix pattée et alésées de gueules »

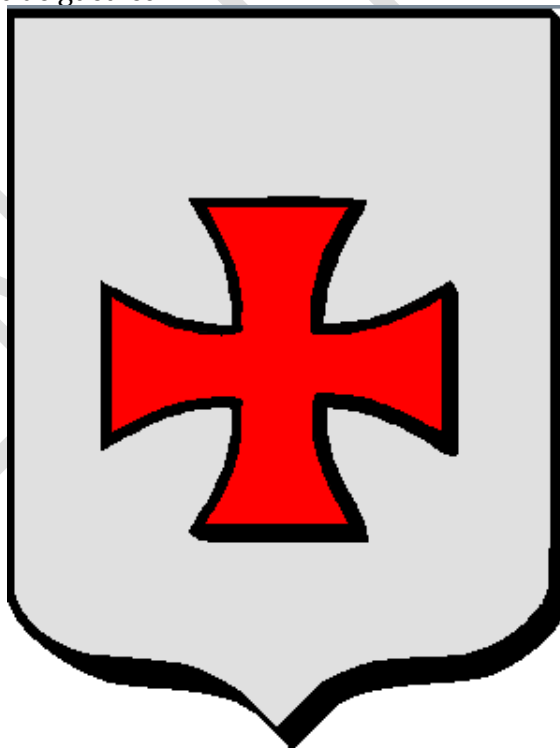

1) Robert de RIVAUDEAU, Écuyer, Sieur de La Guillotière et de La Groizardière, valet de chambre du roi Henri II, et anobli par ce prince. Il avait épousé **Marie TIRAQUEAU**, fille d'André TIRAQUEAU.

Il est reporté que pour éviter les plaisanteries, Robert RIBAUDEAU, changea la lettre B de son nom par le V, lorsqu'il suivit son beau-père à Paris

D'où :

1. André qui suit en 2a
2. Marie avait épousé le 5 avril 1566, Gilles BOSCHER, Écuyer, Seigneur de La Guyonnière, fils de Jacques BOSCHER, Écuyer, Seigneur de La Boucherie et de Jacqueline BUET
3. Henri, Sieur du Vignault, mort jeune à Poitiers en 1585
4. Madeleine, morte jeune vers 1579
5. Théodore qui suit en 2b
6. Baptiste qui suit en 3c
7. Renée, morte célibataire

2a) André de RIVAUDEAU, Écuyer Seigneur de La Flocelière né en 1540 à Fontenay le Comte, poète, et serait mort vers 1580.

Il passa son enfance et une partie de sa jeunesse à la cour de France.

Admirateur de RONSARD

A Poitiers il rencontre Albert BABINOT, qui sera l'auteur de la « Messiadé », encouragé par Antoinette d'AUBETERRE Dame de Soubise il écrira une tragédie « Aman, tragédie sainte » jouée à Poitiers le 24 juillet 1561. **(Voir notes complémentaires en fin de document)**

D'où

1. André qui suit en 3a
2. Déborah

3a) André de RIVAUDEAU, Écuyer Seigneur de La Flocelière, de La Groizardière, de La Jolonière épousa **Françoise MOURAIN**

Veuve elle épousera avant 1632 Benjamin de LOUVAIN, Écuyer, Seigneur de La Haye.

André de RIVAUDEAU avait eu pour curateur son oncle Théodore de RIVAUDEAU.

Probablement :

- 1) Claude qui suit en 4aa
- 2) Louis qui suit en 4ab

4aa) Claude de RIVAUDEAU, Écuyer, Seigneur de La Jolonière et de La Flocelière, épousa Gabrielle des NOUHES.

D'où :

- 1) François qui suit en 5aa

5aa) François de RIVAUDEAU Sieur de La Jaulonnière, avait épousé Marie ROBERT, qui est inhumée le 18 juillet 1686 à Sallertaine

- 1) Probablement Elisabeth Gabrielle qui épousera François DURAND, Écuyer, décédé avant juin 1692.

D'où :

1. Elisabeth Gabrielle DURAND, épouse à Chateauneuf le 28 juin 1691, Messire Jacques BELLEAU, Écuyer, Sieur de La Lingrinière, fils de défunt Messire Jacques BELLEAU et de Dame Charlotte FOUCHER, de la paroisse d'Aubigny. Le mariage est célébré en présence d'Écuyer Philippe LINGIER Seigneur de La Noue, , Germain FOUCHER Seigneur de La Blanchère, Louis Gabriel de RORTHAIS Seigneur des Touches, et de Louis PIN.

D'où :

- a) Germain Jacques BELLEAU, baptisé à Chateauneuf le 8 mars 1691, né le 6, parrain Messire Germain FOUCHER, Écuyer, Seigneur de La Blanchère, et marraine, Delle Renée ROBERT de LÉZARDIÈRE, épouse de Philippe LINGIER, Écuyer, Seigneur de La Noue
 - b) N BELLEAU (Acte déchiré) baptisé en janvier 1693, parrain, Écuyer, Guy DURAND, Seigneur de Bellefond, et marraine, Delle Anne de RIVAUDEAU Delle de La Jollonnière, tous signent avec Philippe LINGIER, Renée ROBERT
- 2) François qui suit en 6aaa
 - 3) Anne, baptisée à Challans le 25 mai 1662, parrain, Hélié BRILLAUD, Écuyer Sieur de La Foucherie, et marraine, Delle Catherine ROBERT, tous signent avec Françoise BONNIN, René BONNIN
 - 4) Louis qui suit en 6aba
 - 5) Simon (probablement). Un acte du 12 février 1700 chez Maître POISSON, notaire à Challans 3 E 87 191-1, est dit de la paroisse de Saint Révérend, est sous l'autorité de Messire François de La FOREST, Ecuyer, Seigneur de La Thomazerie, son curateur, avec Jacques JOUËT, marchand demeurant à Challans louant pour 5 ans au village de La Logerie de Challans des prés et champs. Ces terres provenant de la succession de défunte Marie ROBERT, femme de défunte noble homme François GAUDIN Sieur des Places, sa tante maternelle
 - 6) Marie Gabrielle avait épousé Louis EVEILLARD, Écuyer, Seigneur de La Vergne.
Veuve elle épousera à Saint Révérend le 19 janvier 1689, Jacques Gabriel de RIVAUDEAU, Écuyer, Seigneur de Rivaudeau, en présence de Messire Louis Henry EVEILLARD, Écuyer, Seigneur de La Vergne, de Saint Révérend, de Messire Louis DURAND, Écuyer, Seigneur de Bellefond, et Messire André BUOR, Écuyer, Seigneur de Villeneuve.

D'où :

1. Louise Renée EVEILLARD, baptisée à Sallertaine le 8 février 1682, parrain, Charles EVEILLARD, Seigneur de La Rivière, et marraine, Renée EVEILLARD Dame de La Salle, en présence de Jacques EVEILLARD, Guy DURAND, André ROBERT, Pierre de

La TOUSCHE, Gabrielle de RIVAUDEAU, Marie BERTAUD, Marguerite SUZENNEAU, Gabrielle Elisabeth DURAND, Claude de La TOUSCHE, Anne MOURAIN, Marie de La TOUSCHE, Julienne de La TOSUCHE, René PIBELONGNE, Germain de SAINT JACQUES, religieux carme du Carmel de La Flocellière.

2. Louis Henry EVEILLARD, baptisé à Sallertaine le 28 mai 1685, parrain, Ecuyer René EVEILLARD Sieur de Villebond, et marraine, Delle Marie ROBERT, en présence de Marie ROBERT, Jacques EVEILLARD, Jean ROBIN, François DURAND, F GAUDIN, sénéchal de Riez, Louis de RIVAUDEAU, Gabriel de RIVAUDEAU, Pierre de La TOUCHE, Marie de La FOREST, François de LA FOREST, Renée EVEILLARD, Anne de RIVAUDEAU, Marie Renée DARNAULT, Renée de La FOREST, Françoise Louise de RIVAUDEAU, Gabrielle Elisabeth DURAND, Catherine de La FOREST, Marguerite CORMIER, Françoise de La FOREST.

3. Anne Gabrielle EVEILLARD, baptisée à Sallertaine le 5 novembre 1684, parrain, Ecuyer Jacques EVEILLARD, Seigneur des RIVAUDEAU, en présence des soussignés CORMIER, Gabrielle de La FOREST, Claude de La TOUSCHE, Gabrielle Elisabeth DURAND, Catherine de La FOREST, Marie de La TOUCHE, Julienne de LA TOUSCHE, Guy DURAND. Elle sera inhumée en cette paroisse le 9 aout 1686.

4. Jacques EVEILLARD, baptisé à Sallertaine le 13 novembre 1685, parrain, Ecuyer Jacques de GABORIT Seigneur de La Bonnetière, et marraine, Delle Gabrielle EVEILLARD, en présence des soussignés, Louis de RIVAUDEAU, C. LANSIER, Marguerite SUZENNEAU, François de RIVAUDEAU, Anne de RIVAUDEAU, Marie de La TOUCHE, Gabrielle de La FOREST, Marguerite CORMIER,

5. Magdeleine Françoise EVEILLARD, inhumée à Saint Révérend à l'âge de 14 jours le 24 février 1690

6aaa) François de RIVAUDEAU, Ecuyer, Seigneur de La Joslonnière avait épousé en premières noces **X**, puis veuf il se marie à Sallertaine le 6 février 1690 avec **Delle Julienne de La TOUSCHE LIMOUZINIÈRE**, fille d' Ecuyer Claude de La TOUSCHE, Seigneur de La Musse, et de défunte Dame Julienne SIMON.

Le mariage est célébré en présence des soussignés, Claude de La TOUSCHE, Pierre de La TOUSCHE, Louis de RIVAUDEAU, Jean ROBERT, Henry de La TOUSCHE, Anne de RIVAUDEAU, Marie de La TOUSCHE, Renée de LA FOREST.

D'où du second mariage

1) François, qui suit en 7aaaa

2) Françoise Julienne, épouse par contrat du 6 juin 1713 Pierre Joseph de La ROCHEFOUCAULD- BAYERS, Seigneur de La Ferronière, fils de René de LA ROCHEFOUCAULD-BAYERS et de Florence BLANCHET.

D'où :

1. Pierre François de LA ROCHEFOUCAULD-BAYERS, Seigneur du Puy Rousseau, de Beauregard, de La Motte Bourgneuf, épouse par contrat du 2 octobre 1745, Marie Louise Gabrielle de RIVAUDEAU, fille de Louis François de RIVAUDEAU, Ecuyer, Seigneur de La Jollonnière et Delle Gabrielle de RIVAUDEAU.

3) Louis François qui suit en 7aaab

7aaaa) François de RIVAUDEAU, Ecuyer, Seigneur de La Jolonnaière baptisé à Sallertaine, le 7 décembre 1690, parrain, Claude de La TOUCHE, Ecuyer, Seigneur de la Musse, et marraine, Delle Claude de La TOUCHE, en présence de Guy DURAND, Anne de RIVAUDEAU, Renée de La FOREST, Marguerite CORMIER, Gabrielle Elisabeth DURAND.

Sans postérité, la seigneurie de La Jolonnaière échue aux La ROCHEFOUCAULD BAYERS par Marie Louise de RIVAUDEAU ayant épousé Pierre François de La ROCHEFOUCAULD-BAYERS.

7aaab) Louis François de RIVAUDEAU, Ecuyer, Seigneur de La Jollonnaière avait épousé **Delle Gabrielle de RIVAUDEAU.**

D'où :

- 1) Gabrielle Angélique, baptisée à Saint Révérend le 18 juillet 1699, parrain, Messire Guy DURAND, Ecuyer, Seigneur de Belfond, demeurant à Sallertaine, et marraine, Dame Marie Angélique d'ARCEMALLE, de Saint Révérend. Née le 9, et le baptême en présence des soussignés, Louis DURAND, Louis Henri EVEILLARD

Epouse à la Barre de Mont le 17 septembre 1726 Louis François de RIVAUDEAU, Ecuyer, Seigneur de La Jaulonnaière, fils de Messire Louis de RIVAUDEAU, Ecuyer, Seigneur de La Jallonnaière, épouse à Noirmoutier le 25 janvier 1703, Delle Louise MACÉ, Delle du Boisjolly

Elle sera inhumée le 8 mai 1741 à Sallertaine en présence de Messire de BEAU LIEU MACÉ, de La FOREST, et Sieurs et Dames de sa condition

- 2) Marie Louise Gabrielle, épouse par contrat du 2 octobre 1745, Pierre François de La ROCHEFOUCAULD-BAYERS, Chevalier Seigneur du Puy Rousseau, de Beauregard, de La Motte Bourgneuf.

Contrat de mariage de M. Pierre-François de La Rochefoucauld, Chevalier, Seigneur du Puirousseau, avec Demoiselle Marie-Louise Gabrielle de RIVAUDEAU de La Jollonnaière, traitant communauté et donation en son vivant de tous leurs meubles et acquêts, les meubles de la propartée se montant à la somme de six mille livres (13 octobre 1745).

D'où :

1. Pierre Louis Marie de La ROCHEFOUCAULD épousa à Nantes le 4 juin 1778, Marie Adélaïde de La TOUSCHE-LIMOUZINIÈRE
2. François Louis de La ROCHEFOUCAULD
3. Françoise Perrine de La ROCHEFOUCAULD
4. Charles François de La ROCHEFOUCAULD, né le 10 août 1756, baptisé à La Garnache le même jour, parrain, Messire Pierre Charles BLANCHET, prieur de La Garnache, et marraine, Dame Françoise de La TOUCHE LIMOUZINIÈRE, Dame de La Forêt Grouzardière
5. Marie Françoise de La ROCHEFOUCAULD, né le 11 septembre 1761 et baptisée le même jour à La Garnache, parrain, François Louis de La ROCHEFOUCAULD, son frère, et marraine, Delle Françoise Perrine de La ROCHEFOUCAULD, sa sœur

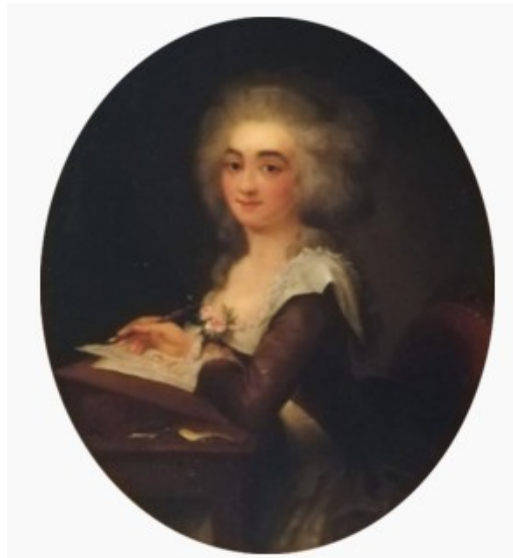

Marie Adélaïde de La TOUSCHE LIMOUZINIÈRE, épouse de Pierre François de La ROCHEFOUCAULD-BAYERS

Née à Grenade le 5 mars 1760

Dite « La Mieux-Aimée du roi de la Vendée, la Belle Vénus de notre dieu Mars »

Elle participa activement aux différents événements du soulèvement de la Vendée dès 1793 avec François Athanase de CHARETTE de La CONTRIE

Elle fut arrêtée le 16 janvier 1794 à Dompierre sur Yon, jugée aux Sables d'Olonne et condamnée à mort et exécutée le 24 janvier 1794. Encadrée de soldats pour la mener au lieu du supplice, Charles Sébastien DUCHAINE, commandant du peloton aurait ralenti son pas, afin de laisser une chance à cette femme qui déclarait "*Je me donne à celui qui me voudra pour femme*", le mariage pouvant selon la Loi la sauver de la mort.

4ab) Haut et puissant Messire Louis de RIVAUDEAU, Ecuyer, Seigneur de La Guillotière (fils d'André de RIVAUDEAU et de Françoise MOURAIN)

Epouse par contrat du 27 novembre 1632 à La Chaize le Vicomte, **Marguerite CHABOTTE**, fille d'Hector CHABOTTE, Ecuyer, Seigneur de La Guignardière, et de Perrine de LIGAVAU

Puis veuf épouse en 1642 **Delle Renée de CROCQ**

Louis de RIVAUDEAU et Renée CROCQ sont témoins du mariage d'une de Perrine COUTOUIS avec Pierre HERBRETEAU le 27 février 1642 à Chateauneuf, Renée CROCQ étant présente comme maîtresse de la mariée

Renée de CROC est citée comme marraine de René BETHUYS, fils de Pierre BETHUYS et de Laurence SAUZEAU le 16 janvier 1646 à Chateauneuf

A nouveau veuf il se marie avec **Marguerite SEIGNEURET**.

Né vers 1610, il sera inhumé le 9 avril 1670 à Saint Gervais, en présence de René PILLOT, Ecuyer Seigneur de La Germonière, Jacques GUERRY, Ecuyer Seigneur du Plessis Chatelier, Louis EVEILLARD, Ecuyer Seigneur de La Vergne, Louis de MAYRÉ, Ecuyer, Seigneur du Fief Babinière D'où du premier mariage :

- 1) André qui suit en 5b

D'où du second mariage :

- 1) Un fils inhumé à Chateauneuf le 5 juin 1641
- 2) Jehanne, baptisée à Chateauneuf le 3 mai 1642, parrain, Ecuyer Claude de RIVAUDEAU époux de Delle Gabrielle DESNOUHES, et marraine, Delle Françoise MOURAIN, épouse d'Écuyer Bertrand de LAUNAY Sieur et Dame de La Faye
- 3) Marguerite, baptisée à Chateauneuf le 11 mars 1643, parrain, honorable homme Jehan LUMINOIS, époux de Marguerite BOUHIER, et marraine Delle Marguerite BAUDRY
- 4) Gabrielle, baptisée à Chateauneuf le 22 janvier 1645, parrain, Vénérable et Discret Messire René MOURAIN, prêtre chapelain de Sainte Catherine, et marraine, Delle Gabrielle DESNOUHES, épouse d'Écuyer Claude de RIVAUDEAU Seigneur de La Jollonière. Signature de Gabriel de RIVAUDEAU
- 5) Anne, baptisée à Chateauneuf en janvier 1648, parrain, Jehan GOURDON Sieur de (Bergond) et marraine, Jehanne de RIVAUDEAU, Signature Pierre GIRAUDEAU (Acte abîmé)
- 6) Louise, baptisée à Chateauneuf le 3 septembre 1646, parrain, Pierre de VAUGIRAUD, Ecuyer, Seigneur de Logerie, époux de Delle Renée SODELET, et la marraine, Delle Marguerite GOURDON, tous signent.

5b) Haut et puissant Messire André de RIVAUDEAU, Ecuyer, Seigneur de La Guillotière, des Cassières, et Delle Louise PINARD.

Il sera inhumé à Chateauneuf le 14 février 1678, en présence d'Écuyer François DURAND, François (DUC?) et Pierre GUILBAUD

D'où :

- 1) Louise, baptisée à Chateauneuf le 28 décembre 1664, parrain, noble homme François PINARD Sieur de Beausoleil, et marraine, Dame Catherine COQUENLORGE Dale de La Touche, de la paroisse de Challans, tous signent avec J. ROUSSEAU, Louise BRECHELLIÈRE, Catherine PINARD,
- 2) André, baptisé à Châteauneuf le 17 septembre 1670, baptisé par Joseph de RIVAUDEAU, par crainte de mort, par Joseph de RIVAUDEAU, parrain Messire Jacob DESNOUHES, Chevalier, Seigneur des Jacquelières, et marraine, Jeanne de RIVAUDEAU Dame de La Gilletière, tous signent avec Marie SURIMEAU, Elisabeth de RIVAUDEAU, Benjamin MOURAIN, Alexis de RIVAUDEAU, Charles de MAYRÉ, Claude PILLOT. Il est inhumé le 24 février 1673 à Chateauneuf, étant décédé le 21 au matin, en présence de Louis Gabriel de RIVAUDEAU, Lucas GRELLIER, Jacques FLEURY
- 3) Marguerite Louise avait épousé par contrat du 2 avril 1685 passé par Maîtres PAILLAUD et RAIMBERT, notaire de la Mothe Achard Louis Gabriel BUOR, Chevalier, Seigneur du Verger, de La Chanolière, commandant du château de la Chaume et des côtes du Bas Poitou, maintenu en sa noblesse par sentence de M. Gilles de MAUPEOU, du 28 septembre 1699. **(Généalogie BUOR)**

D'où :

1. Charles Louis, baptisé à Challans le 15 avril 1687, parrain, haut et puissant Seigneur Gabriel Charles BOUHIER Seigneur de La Vérie, et marraine, Dame Renée BOUHIER Dame de La Chalonnaire, tous signent avec Louise PINARD, Susanne COUGNAUD
2. Marguerite Catherine, baptisée à Challans le 5 mai 1688, parrain, noble André Louis BUOR, Ecuyer, Chevalier Seigneur de Villeneuve, et marraine, Delle Catherine BUOR, Delle de La Chalonnaire, tous signent avec Gabriel Charles BOUHIER de La VERIE, Renée GABART de La VERIE, Marie DUMORTIER, M. GUERIN, Susanne COUGNAUD, André BUOR, Louise PINARD
3. Louise Marguerite, baptisée à Challans le 11 novembre 1689, parrain, Louis BUOR, Ecuyer, Seigneur de La Goy, et marraine, delle Marie Gabrielle de RIVAUDEAU, en présence de Charlotte Marguerite GUERIN, André BUOR, Anne de RIVAUDEAU, COURIVAUD, COUGNAUD.
4. René, baptisé à Challans le 27 mai 1691, parrain, Messire Philippe LINGIER, Chevalier, Seigneur de La Nouë, et marraine, Delle Anne de RIVAUDEAU, fille, Delle de La Jolonière, tous signent avec Susanne COUGNAUD, GUERIN, Alexandre GUERIN, Louise PINARD
5. François André, parrain, François de RIVAUDEAU, Ecuyer, Seigneur de La Jolosnière, et marraine, Louise PINARD, Dame de La Guillotière

Une note le 29 mars 1672 sur le registre de Chateauneuf cite Gabriel de RIVAUDEAU et concerne le baptistère de l'église (une bénédiction?)

6aba) Messire Louis de RIVAUDEAU, Ecuyer, Seigneur de La Jallonnière, épouse à Noirmoutier le 25 janvier 1703, **Delle Louise MACÉ**, Delle du Boisjolly, fille de Messire Louis MACÉ, Ecuyer et de défunte Dame Renée PINEAU, Seigneur et Dame de La Barbelais, en présence des soussignés J Gabriel de RIVAUDEAU, Etienne DURAND, de BEAULIEU MACÉ, René de La ROCHEFOUCAULD, de VAUDORÉ MACÉ, Marie Anne MACÉ, LE MAIGNEN, Susanne d'HERSTSELT.

D'où :

- 1) Louis François qui suit en 7ab

7ab) Louis-Francois de RIVAUDEAU Ecuyer, Seigneur de la Jaulonnière, épousera à La Barre de Mont le 17 septembre 1726 Gabrielle-Angélique de RIVAUDEAU, fille de feu Jacques-Gabriel de Rivaudeau, Ecuyer, Seigneur du dit lieu et de feu Marie-Gabrielle de RIVAUDEAU.

Gabrielle de RIVAUDEAU et Louis DORINEAU Sieur de Bois Sableau.

D'où illégitime :

1. Louise Gabrielle, baptisée à Saint Gervais le 5 mars 1670, parrain, Maître François PERROTEAU, et marraine, Louise de RIVAUDEAU

2b) Théodore de RIVAUDEAU, Ecuyer, Seigneur de La Charollière et de La Reintruère, de la paroisse de Saint Philbert de Pont Charrault, (fils de Robert de RIVAUDEAU et de Marie TIRAQUEAU). Il épousera **Marguerite PREVOST**, (PREVOST du CHATELLIER-PORTAULT).

D'où :

- 1) Marie qui épousera en premières noces, Gilles de THORIGNÉ, Ecuyer, Seigneur de La Poitevinière, puis en secondes noces Jacques VIAUD, Ecuyer, Seigneur du Fougeray.
- 2) Joachime, épouse Jean FORESTIER, Ecuyer, Seigneur des Cothines
- 3) Jeanne se marie avec Nicolas MOURAIN, Ecuyer, Seigneur de La Piardière et de La Gilletière.

2c) Baptiste de RIVAUDEAU, Ecuyer, Seigneur de La Groizardière (fils de Robert de RIVAUDEAU et de Marie TIRAQUEAU), épouse **Renée de TUSSEAU**.

D'où :

- 1) Pierre qui suit en 3c
- 2) Renée, épouse en premières noces, René TEMPLIER, (Ou TEMPLERIE)Ecuyer, Seigneur de La Rollandière, d'Aizenay. Puis veuve se marie avec Philbert MARINET, Ecuyer, Seigneur de La Landrodière.

Probablement :

1. Renée TEMPLIER, née vers 1594, et qui est inhumée à Châteauneuf le 3 octobre 1674, en présence d'André de RIVAUDEAU, Ecuyer, parent, Pierre LINGIER Sieur de La Guimardière, Delle Elisabeth de RIVAUDEAU, proche parente, Jean JOUBERT, voisin.

3) Pierre de RIVAUDEAU, Ecuyer, Seigneur de La Groizardière, décédé sans postérité

Relevés complémentaires

Messire Louis de RIVAUDEAU, Ecuyer, Seigneur du Pied de L'Isle est cité comme parrain de Louise Clémence BONNION, fille de René BONNION et de Clémence BOISSIN le 9 avril 1681 à Challans.

Parrain de Gabriel DANIEL, fils de Nicolas DANIEL et de Renée FOUQUET le 12 décembre 1659 à Challans en présence de Gabrielle de RIVAUDEAU et d'Elisabeth de RIVAUDEAU, et Marie ROBERT

Gabrielle de RIVAUDEAU, avait épousé Ecuyer Guy DURAND Seigneur de Belfond, et inhumée à Sallertaine le 9 décembre 1686

Elle sera marraine d'Anne GABORIT, fille de Jacques GABORIT et de Valentine SORIN le 23 février 1659 à Challans

Elisabeth de RIVAUDEAU avait épousé François DURAND, Ecuyer Seigneur de Puy Rogé.

D'où :

- 1) François DURAND, baptisé à Chateauneuf le 1 décembre 1666, parrain, Charles de MAYRÉ, et marraine, Delle Louise PINARD, épouse d'Ecuyer André de RIVAUDEAU Sieur des (?), tous signent.
- 2) Françoise DURAND, baptisée à Chateauneuf le 27 décembre 1668, parrain, Gabriel de La FOREST, et marraine, Françoise de La FOREST. Tous signent avec Gabrielle de RIVAUDEAU
- 3) Françoise DURAND, baptisée à Châteauneuf le 6 décembre 1671, parrain () de MAYRÉ, Ecuyer, Seigneur du Fief, et marraine, Delle Marie de RIVAUDEAU
- 4) François DURAND, baptisé à Châteauneuf le 2 septembre 1672, parrain, Messire Jacob DESNOUHES, Chevalier, Seigneur de (), et marraine Delle Marie ROBERT de la paroisse de Sallertaine, tous signent Philippe LINGIER, Benjamin MOURAIN.

Marguerite Louise de RIVAUDEAU avait épousé Louis Gabriel BERARD, Ecuyer, Seigneur du Verger.

D'où :

1. François André BERARD, baptisé à Challans le 20 janvier 1686, parrain, François de RIVAUDEAU, Ecuyer, Seigneur de La Jaulonnière, et marraine, Madame Louise PINARD Dame de La Guillotière. Tous signent avec Louis Gabriel BUOR, Guy ROBERT, Louis de RIVAUDEAU, Marie BERLAUD, Marie ROBERT, Marie Gabrielle de RIVAUDEAU, Marie ROBERT, Anne de RIVAUDEAU, Jeanne MOURAIN, Anne ROBERT, Anne COUGNAUD, Charlotte GUERIN, TARDIVEAU

Haut et Puissant François de RIVAUDEAU Seigneur de La Jollonnière est parrain de Louise Françoise ROBERT, fille de haut et puissant Jean ROBERT, Ecuyer Sieur de Bois Tessier et de Dame Marie BERLAUD, le 21 novembre 1663, la marraine, est Delle Françoise ROBERT.

Signatures de René du HAUBOURG, Claude BORGNET, François DURAND, Guy DURAND, Catherine ROBERT, Anne MORISSET, Elisabeth de RIVAUDEAU, Marie BRIONNEAU

Notes complémentaires

La Groizardière, commune de Châteauneuf, paraît avoir été habitée par le poète, de 1562 à 1570; il a daté de là son épître à M. de la Noue, celle à Françoise de Rohan, Dame de la Garnache, en mai 1565, et l'épître dédicatoire de la traduction d'Epictète en janvier 1567.

Il ne prit jamais le titre de seigneur de la Groizardière qui, pendant qu'il y résidait, appartenait à son père. La Groizardière est sûr le versant nord du coteau qui regarde le marais et les vastes herbages de l'Ile-Chauvet, Bouin, Machecoul, Bois-de-Céné, (le marais de Bois-de-Céné avait anciennement le titre de seigneurie du Coutumier, et dépendait des sires de Retz).

La vue de la Groizardière s'étend au-delà de l'immense prairie sur la baie de Bourgneuf, animée par les notifiés de bateaux-pêcheurs, et encadrée par les collines de Noirmoutier et de Pornic. La demeure est aujourd'hui démolie et ne laisse reconnaître que les fondations de l'ancien manoir, qui ne put être un château important, mais seulement ce que les vieux livres du pays nomment habituellement un hôtel-noble.

Les pierres de taille qui encadraient les ouvertures et dessinaient les angles, proviennent des belles carrières de Crazane et Saint-Savinien, aux bords de la Charente, et indiquent que la construction avait été l'objet d'un certain luxe. Ces mêmes pierres figurent aujourd'hui dans la reconstruction qui a été faite de la ferme et des étables.

La Groizardière, autrefois accompagnée de plusieurs fermes, n'en offre plus qu'une aujourd'hui, avec un bois taillis assez étendu, qui fut sans doute une futaie. Elle fut saisie sur la succession de Pierre de Rivaudeau vers 1620, par les co-héritiers mêmes, et vendue à leur requête. Une famille de La Forêt la possédait au XVIII- siècle, et en prenait le nom. La Jolonière était la plus importante des seigneuries possédées par les Rivaudeau. Elle occupait le versant opposé du coteau où se trouve la Groizardière. Le château, entouré de cinq fermes, s'élevait au bord de l'herbage de Sallertaine, et la vue, plongeant sur cette fertile contrée, n'avait d'autres limites que les dunes aux reflets dorés qui tracent le rivage des anciennes îles de Rié et de Monts, aujourd'hui réunies au continent. L

Le manoir est maintenant démolé ; quelques murs du rez-de-chaussée ont seuls été conservés et contribuent à former l'habitation du fermier. Ils indiquent une construction du xv- au xvi- siècle. A l'un des angles, on voyait encore, il y a trois ans, une tourelle à pans coupés construite en simples briques posées de champ comme pour une cloison. Ce fragile donjon a survécu plus d'un demi-siècle au castel et à la féodalité : La Jolonière a passé à la famille de la Rochefoucauld-Bayers par le mariage d'un membre de cette famille avec Françoise de Rivaudeau vers 1720. La Jolonière est ainsi restée dans la famille Rivaudeau un siècle de plus que la Groizardière. Parmi les ruines, une pierre sculptée offre la trace des armes de la famille qui étaient, selon l'armorial manuscrit du Poitou: d'argent à la croix pâtée et alézée de gueule.

Les Loges, commune de Châteauneuf, étaient habitées en 1650 par Louis de Rivaudeau, se- de la Guillotière, petit-fils du poète, et son épouse Renée de Croc. C'est un manoir encore debout, sans style, mais paraissant fort ancien. Deux tourelles, flanquaient les deux angles avancés du jardin ; elles ont été rasées. La Gilletière, commune de Saint-Gervais, était habitée en 1632, par Louis de Rivaudeau au moment où il se maria avec Marguerite Chabolte, par Benjamin de Louvains son beau-frère.

Revue des provinces de l'Ouest : Bretagne et Poitou : histoire, littérature, sciences et arts
Edité en 1857 Source: Gallica

Lors d'une visite pastorale faite en 1533, Saint-Philbert et Saint-Nicolas sont également qualifiés paroisses de Beauvoir-sur-Mer. Il y avait alors un prieur, un curé, un vicaire et vingt et un prêtres attachés aux différents bénéfices fondés en ce lieu (-). Parmi ces prêtres figure Jean Ribeauveau; et son frère, Pierre Ribeauveau, est qualifié avocat et procureur de la fabrique.

Ce dernier paraît être l'auteur d'une famille aujourd'hui éteinte, mais qui a occupé un rang honorable et même a jeté une certaine illustration sur la contrée. Le fils de Pierre, Robert Ribeauveau, fut licencié ès lois, et élu pour le roi à Fontenay.

Il épousa Marie Tiraqueau, l'une des filles du célèbre jurisconsulte poitevin, aussi fécond en lignage qu'en productions savantes, puisqu'il laissa, dit-on, vingt volumes et vingt enfants. Robert Ribeauveau arriva à la cour de Henri II en même temps que son beau-père, appelé à Paris pour son savoir et son rare talent de jurisconsulte.

Robert reçut la place, alors très-enviée, de valet de chambre du roi, fut anobli bientôt après, et il modifia son nom, qui prêtait un peu à la plaisanterie, en celui de Rivaudeau, auquel il ajouta les titres d'écuyer, sieur de la Guillotière et de la Groizardière (1).

Pendant son séjour à Paris, il fit imprimer, chez Jacques Kerver, une traduction de deux livres de la Noblesse civile d'Osorio, de Portugal, in-8°, 1549, ouvrage presque introuvable aujourd'hui. Revenu à Fontenay après la mort du roi, il fut nommé maire de cette ville en 1567, et mourut en 1579, laissant sept enfants, parmi lesquels nous mentionnerons seulement Marie, qui épousa Gilles Boscher, écuyer, sieur de la Guyonnière, demeurant à Beauvoir-sur-Mer, et André, seigneur de la Groizardière et de la Flocellière, autrefois manoir, aujourd'hui simple hameau dans la commune de la Garnache. André, qui avait été élevé à Paris, se livra, selon le goût de son temps, à l'étude de la littérature grecque et latine : il écrivit un commentaire de l'Electre d'Euripide, qui n'a pas été imprimé ; puis il composa une tragédie d'Aman, en cinq actes et en vers, avec des chœurs, suivant la forme grecque. Cette tragédie, l'une des plus anciennes que l'on connaisse, fut représentée à Poitiers le 24 janvier 1561, et fut imprimée quelques années après avec d'autres œuvres du même auteur et sous ce titre : Les Œuvres d'André de Rivaudeau, gentilhomme du bas Poitou-. Aman, tragédie sainte, tirée du VI^e chapitre d'Esther, livre de la sainte Bible; à Jehanne de Foix, très-illustre et très-vertueuse rogne de Navarre (2).

Outre deux livres du même auteur: le premier contenant les complaintes; le second, les diverses poésies. A Poitiers, par Nicolas Logeroys. MDLXV1. Petit in-4° de huit feuilles et 172 pages, tres-rare. Un exemplaire se voit à la Bibliothèque de la ville de Nantes, un autre est dans celle de l'Arsenal, à Paris.

(1) La Guillotière est le nom d'une ferme près le bourg de Notre-Dame-de-Monts; la Groizardière était un château, aujourd'hui démoli, et dont le nom ne représente plus qu'une ferme avec un bois taillis dans la commune de Châteauneuf.

(2) On ne trouve aucune reine de Navarre du nom de Jehanne de Foix. Catherine de Foix, qui porta le royaume de Navarre dans la maison d'Albret, épousa Jean d'Albret en 1484, et mourut en 1517. Elle fut la mère de Henri d'Albret et l'aïeule de Jeanne d'Albret, mère de Henri IV. Il est évident que c'est Jeanne d'Albret elle-même qui est ici appelée Jeanne de Foix, parce que le comté de Foix appartenait à la famille d'Albret depuis le mariage de Catherine de Foix et de Jean d'Albret. Jeanne devint reine de Navarre par la mort de son père, en 1555. Elle avait épousé Antoine de Bourbon, père d'Henri IV, en 1548, et devint veuve en 1562. Elle était donc reine de Navarre, soit titulaire, soit douairière, en 1506, date de la publication du livre d'André de Rivaudeau. Henri IV, né en 1553, était alors âgé de 13 ans.

Au nombre des pièces qui sont imprimées à la suite de la tragédie on remarque une épître à Françoise de Rohan, dame de la Garnache, avec laquelle André de Rivaudeau paraît placé sur le pied d'une honorable amitié ; une autre pièce est adressée à Remy Belleau, poète percheron. Dans un hymne à Marie Tiraqueau, dame de la Rousselière (*), André, après avoir fait un pompeux éloge de la beauté et des autres qualités de sa cousine, donne la description du cabinet de curiosités de Michel Tiraqueau, leur oncle commun. Plusieurs des pièces imprimées en ce volume portent la date de la Groizardière. Un an après la publication de son premier ouvrage, André de Rivaudeau fit imprimer La Doctrine d'Epictète, stoïcien, Poitiers, 1567, 4 feuilles et 54 pages in-4°. L'on voit dans la préface de ce livre, dit M. B. Fillon, de curieux détails sur la vie de notre auteur, qui paraît pencher vers le calvinisme : ses œuvres lui créèrent des ennemis, et lui firent abandonner, docile aux conseils de Babinot, autre poète poitevin, la poésie profane, pour se livrer à l'étude de l'Écriture sainte ; il commenta l'Épître aux Hébreux et Y Évangile selon saint Matthieu; il était sur le point de publier son travail, lorsque le malheur des temps lui fit échanger la plume contre l'épée; il était né vers 1540, et mourut en 1579, laissant de son épouse, dont on ignore le nom, un fils et une fille.

Le fils, nommé, comme son père, André, sieur de la Flocellière et de la Jolonnière (-) épousa Jeanne Mourain, dont il eut deux fils :

1° Claude, sieur de la Flocellière et de la Jolonnière; 2° Louis, sieur de la Guillotière. Le premier épousa Gabrielle des Nouhes, et laissa un fils, François, qui fut baptisé à Saint-Gervais, le 29 août 1623. Celui-ci ou plus vraisemblablement son fils se maria avec Julienne de la Tousche Limouzinière, dont la famille, alliée aux maisons, bretonnes de Rieux et d'Avaugour (-), habitait le château de Mauny, près la Jolonnière.

Les registres de Sallertaine constatent le baptême d'un fils né de cette union, et nommé, comme son père, François.

Néanmoins, la famille tomba en quenouille à cette génération; une sœur de ce dernier, nommée Françoise, survécut seule, et porta l'héritage des Rivaudeau et la terre de la Jolonnière à la famille de la Rochefoucauld-Bayers, par son mariage avec Pierre-Joseph de la Rochefoucauld, sieur de la Ferrière, vers 1720. Louis de Rivaudeau, sr de la Guillotière, épousa, en premières noces, Marguerite Chabotte, par contrat du 27 novembre 1632, et en secondes, Renée de Croc, en 1642, à Châteauneuf, où il résidait.

Plusieurs enfants, issus de ce second mariage, sont inscrits comme baptisés en cette paroisse ; la famille Rivaudeau ne paraît pas toutefois avoir habité la commune de Châteauneuf plus tard que l'an 1700. Les registres de l'état civil de Beauvoir, Challans, Saint-Gervais, et surtout ceux de Châteauneuf et de Sallertaine sont pleins des noms de la famille Rivaudeau pendant le XVII siècle, et n'en font plus mention ensuite.

(1) La Rousselière, située commune de Cheffois et possédée aujourd'hui par M. Majou de la Débuterie, était autrefois un fief appartenant k la famille Rouault ou Rouhault à laquelle s'était alliée Marie Tiraqueau.

(2) La Jolonnière, commune de Sallertaine : château du XVIème siècle, dont il ne reste que le rez-de-chaussée, habité par les fermiers. Ce domaine se composait de cinq à six métairies autour du château, sur la route de Challans à Beauvoir. (3) Du l'As, Généalogies, art. GUIGNEN.

FIN

<http://www.genealh.com/>